



# Årsrapport 2017 om Forsikringer

## Midt- og Sydsjællands Brand & Redning



**Tænk dig om – det skader ikke**

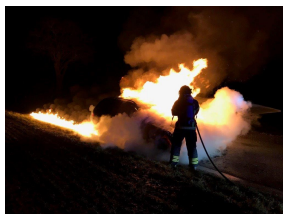

Årsrapport 2017  
Forsikringer - MSBR

## Indholdsfortegnelse

|   |           |
|---|-----------|
| <b>1. FORMÅL</b> .....  | <b>3</b>  |
| <b>2. ANSVAR OG KOMPETENCE</b> .....                                  | <b>3</b>  |
| 2.1. Bestyrelsen.....   | 3         |
| 2.2. Forsikringsrådgiveren ved Faxe Kommune – Forsikringsenheden..... | 3         |
| <b>3. ADMINISTRATION OG RÅDGIVNING</b> .....                          | <b>3</b>  |
| <b>4. ET TYPISK SKADESFORLØB</b> .....                                | <b>3</b>  |
| <b>5. ÆNDRINGER I AKTIVER</b> .....                                   | <b>4</b>  |
| <b>6. FORSIKRINGSLØSNINGER</b> .....                                  | <b>4</b>  |
| <b>7. ARBEJDSSKADER</b> .....   | <b>6</b>  |
| 7.1. Arbejdsulykker – pludselige skader inden for 5 dage .....        | 6         |
| 7.2. Arbejdsulykker – fordelt på fravær.....                          | 7         |
| 7.3. Arbejdsulykker – fordelt på årsagskategorier.....                | 8         |
| 7.4. Arbejdsulykker – fordelt på legemsdel.....                       | 8         |
| 7.5. AES – erhvervssygdomme – sker over tid.....                      | 8         |
| 7.6. Brilleskader.....  | 8         |
| <b>8. ANSVARSSKADER</b> .....   | <b>9</b>  |
| <b>9. TINGSKADER</b> .....  | <b>9</b>  |
| <b>10. SAMLET ØKONOMI 2017</b> .....                                  | <b>10</b> |

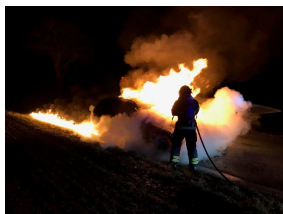

Årsrapport 2017  
Forsikringer - MSBR

## 1. Formål

Formålet med denne rapport er at give et overblik over Midt- og Sydsjællands Brand & Rednings (MSBR) forsikringer og skadesforløb.

Endvidere er formålet at give bestyrelsen en generel orientering om Forsikringspolitikken i MSBR. Forsikringspolitikken fastlægger rammerne for risikofinansiering, hvilket vil sige

- Selskabets forsikringsbeskyttelse
- Størrelsen af selskabets eget behold (selvforsikring)
- Størrelsen af egenbetaling (selvrisiko)

## 2. Ansvar og kompetence

Bestyrelsen ved Midt- og Sydsjællands Brand og Redning fastlægger forsikringspolitikken, herunder ansvar, kompetencer samt afrapportering.

### 2.1. Bestyrelsen

Bestyrelsens forpligtigelser

- Har ansvaret for at forsikringerne administreres i henhold til forsikringspolitikken samt træffe beslutninger om problemstillinger i den anledning.

### 2.2. Forsikringsrådgiveren ved Faxe Kommune – Forsikringsenheden

Forsikringsrådgiverens forpligtelser:

- Har ansvaret for den daglige forsikringsadministration sker i overensstemmelse med forsikringspolitikken.
- Har ansvaret for, at der etableres et rapporteringssystem for omkostninger til forsikring og egenudgifter for dermed, at sikre et samlet overblik over selskabets samlede risikoomkostninger.
- Udarbejder en årlig rapport til bestyrelsen til brug for ajourføring af forsikringspolitikken.
- Er ansvarlig for etablering af de vedtagne policer for selskabet, er selskabets kontakt til forsikringsselskabet og har ansvaret for, at informere vedrørende ændringer i risici samt anmeldelse af skader til forsikringsselskabet.
- Udbud af forsikringer inden udløb af kontrakt i samarbejde med mægler og MSBR.

## 3. Administration og rådgivning

Administrationen af MSBR's forsikringer sker efter den vedtagne forsikringspolitik, hvor formålet er at sikre, at der administreres efter ensartede retningslinjer i MSBR.

Forsikringsenheden i Faxe Kommune rådgiver MSBR om forsikringsforhold og administrerer forsikringer, jfr. indgået samarbejdsaftale fra 19/5 2015.

## 4. Et typisk skadesforløb

1. Skaden opstår og registreres til anmeldelse.
2. Afværgeforanstaltninger iværksættes, ansvarlig leder rekvirerer håndværker, - akut afhjælpning kan være nødvendig for at begrænse skaden.
3. Hærværk og tyveri anmeldes altid til Politiet.

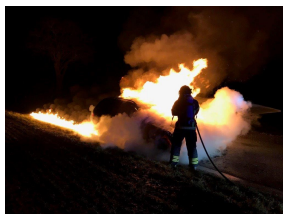

Årsrapport 2017  
Forsikringer - MSBR

4. Tingskader (biler & løsøre) anmeldes via anmeldesskemaer, der efterfølgende sendes via mail til Forsikringsenheden. Alle skader anmeldes uanset evt. dækning af hensyn til skadesforebyggende tiltag og et samlet overblik over MSBR's skader.
5. Fakturaer fra leverandører m.v. fremsendes elektronisk til betaling hos MSBR og udbetales i samråd med Forsikringsenheden. MSBR har en selvrisiko på 5.000 kr. på de fleste forsikringsområder.
6. Arbejdsskader anmeldes via EASY – **Elektronisk Anmeldelses System**.

## 5. Ændringer i aktiver

### Løsøre

Ændringer i løsøresummer eller nye forsikrings-/dækningsadresse skal straks anmeldes til Forsikringsenheden. Løsøresummerne skal svare til den forventede nyanskaffelsespris.

### Motor

Køb af nye motorkøretøjer skal straks meldes til Forsikringsenheden. Dette gøres ved at fremsende en kopi af registreringsattesten påført bilens nyværdi inkl. moms. Det skal samtidig oplyses, når et køretøj sælges/udgår af aktiverne.

## 6. Forsikringsløsninger

MSBR's forsikringer var senest i udbud i 2015. Aftaleperioden med de enkelte forsikringselskaber er valgt for en 3 årig periode fra den 1. maj 2015 til 30. april 2018 med ret til forlængelse i yderligere 1 år alternativt 2 år alt efter MSBR's ønske. Kontrakten udløber dog senest efter 5 år, og alle forlængelser skal meddeles forsikringselskaber senest 3 måneder før hovedforfald.

Kriminalitets- og ledelsesansvarsforsikring: Her er forsikringerne dog tegnet for en 1-årig periode. Efter udløbet af denne periode har MSBR ret til at forlænge kontrakten for yderligere 4 x 1 år, alt efter MSBR's ønske. Kontrakten udløber dog senest efter 5 år, og alle forlængelser skal meddeles tilbudsgiveren senest 3 måneder før hovedforfald.

I skrivende stund er kontrakter ved at blive genforhandlet med selskaber for yderligere 1 år alternativt 2 år.

**Forsikringsprogrammet** er etableret med nedenstående forsikringer:

- **Løsøreforsikring – Gjensidige**  
Dækningsomfang: Brand, vand og tyveri skader  
  
Selvrisiko: 5.000 kr. af enhver skade
- **Motorkøretøjsforsikring – Gjensidige**  
Dækningsomfang: Ansvar, kasko og brand skader  
  
Selvrisiko: 5.000 kr. af enhver skade
- **Bådforsikring – Gjensidige**  
Dækningsomfang: Ansvar, kasko og brand skader  
  
Selvrisiko: 5.000 kr. af enhver skade
- **Årsrejseforsikring – Gauda**  
Der er tegnet års rejseforsikring. Inden afrejse anmeldes rejsen til Forsikringsenheden med oplysning om

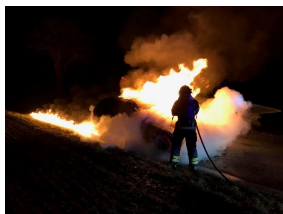

Årsrapport 2017  
Forsikringer - MSBR

- rejseperiode
- antal deltagere
- destination

Forsikringskort printes via [www.gouda.dk/businesskort](http://www.gouda.dk/businesskort) eller ved at downloade app til Iphone eller android ved at søge på 'Gouda erhverv'.

Selvrisko: Ingen.

- **Arbejdsskadeforsikring**

MSBR er selvforsikret på arbejdsulykker. Der er dog tegnet en katastrofeforsikring hos Protector, hvis mere end to kommer til skade ved samme begivenhed og som i overensstemmelse med bestemmelserne i lov om arbejdsskadesikring giver en erstatningsudmåling på over 2.500.000 kr. i alt for begivenheden.

Selvrisko: 2.500.000 kr.

Alle arbejdsulykker skal anmeldes snarest muligt og senest 9 dage efter skadens indtræden. Ulykken skal altid anmeldes uanset sygefravær.

Der kan efter bekendtgørelse om anmeldelse af arbejdsulykker m.v. til Arbejdstilsynet pålægges arbejdsgiveren bødeansvar, hvis en arbejdsulykke ikke bliver anmeldt rettidigt.

Anmeldelse af arbejdsulykker skal ske via EASY.

Forsikringsenheden sørger for, at skadelidte automatisk får kopi af skadesanmeldelsen og brev om videre forløb i sin E-boks.

- **Kollektiv ulykkesforsikring - Gjensidige**

Der er etableret kollektiv ulykkesforsikring for brandmænd, jfr. overenskomst.

Dækningsomfang: Død, invaliditet og tandskade. Forsikringssum er 1 mio. kr. ved død og invaliditet.

Selvrisko: Ingen

- **Ledelsesansvarsforsikring - AIG**

Dækningsomfang: Forsikringen dækker personer der sidder i bestyrelse og ledelse. Erstatning for formuekrav som følge af krav rejst første gang mod sikrede for personligt ledelsesansvar i forsikringsperioden, i det omfang sikrede ikke er blevet skadesløsholdt.

Selvrisko: Ingen.

- **Erhvervs- og produktansvarsforsikring - Protector**

Dækningsomfang: Forsikringen dækker sikredes ansvar for skade tilføjet personer eller ting overfor 3. mand.

Selvrisko: 5.000 kr. af enhver skade

- **Kriminalitetsforsikring – AIG**

Dækningsomfang: Forsikringen dækker sikredes direkte formuetab som følge af strafbare handlinger af enhver art begået af sikredes ansatte eller tredjemand.

Selvrisko: 10.000 kr.

Forsikringssum: 5 mio. kr. pr. skade og pr. forsikringsår.

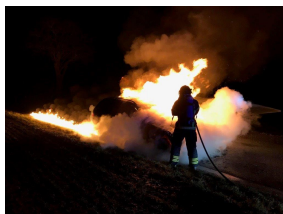

Årsrapport 2017  
Forsikringer - MSBR

## 7. Arbejdsskader

Arbejdsskader er delt i 2 områder, nemlig arbejdsulykker, der er pludselige skader sket inden for 5 dage og erhvervssygdomme, der sker over tid. Erhvervssygdomme skal altid anmeldes af egen læge.

I 2017 har der været i alt 12 arbejdsulykker. Den samlede udgift på ulykkesdelen har været på i alt kr. 43.170. Beløbet dækker over udgifter til erstatninger og lægeerklæringer.

Udover et par enkelte ulykker har der ikke været grundlag for at videresende ulykkerne til Arbejdsmarkedets Erhvervssikring. Skaderne er vurderet af mindre omfang med forbigående smerter, der ikke kræver behandling, men går over af sig selv. Sådanne skader vil normalt ikke være en personskade i Arbejdsskadelovens forstand.

På erhvervssygdomme er MSBR fuld forsikret og har haft en bidragspligtig udgift til AES på kr. 25.823 for 2017. Der har i 2017 ikke været nogen anmeldte erhvervssygdomme.

### 7.1. Arbejdsulykker – pludselige skader inden for 5 dage

På arbejdsskadeområdet (ulykker) er MSBR selvforsikret og har dermed påtaget sig forpligtigelserne til at udbetale erstatninger til de ansatte i henhold til Lov om arbejdsskadesikring.

Der er dog tegnet en katastrofedækning der dækker, hvis mere end to personer kommer til skade ved samme begivenhed, og hvor skaden vil kunne udløse mén-, erhvervsevnetabs- eller dødsfaldsdækning.

Arbejdsulykker udbetales over en meget lang årrække. Selvforsikring medfører et krav til dokumentation af MSBR's reelle skadeomkostninger.

Efter loven skal MSBR hensætte midler i regnskabet, så der er dækning for alle fremtidige udbetalinger på skader, der er sket i den periode, hvor MSBR har været selvforsikret. Der er endnu ikke foretaget en aktuaropgørelse af MSBRs forpligtigelser for skete, men endnu ikke forfaldne arbejdsulykker, der sikrer, at der bliver afsat korrekte hensættelser på arbejdsskadeområdet.

Dette skal ses i lyset af, at de få skader, der har været ikke har medført nogen væsentlige udgifter. På sigt vil der skulle udarbejdes en aktuaropgørelse min. hvert 5 år.

### Arbejdsulykker og brilleskader gennem de sidste 3 år

| Antal skader | 2017 | 2016 | 2015 |
|--------------|------|------|------|
| Ulykker      | 12   | 11   | 5    |
| Briller      | 3    | 0    | 3    |

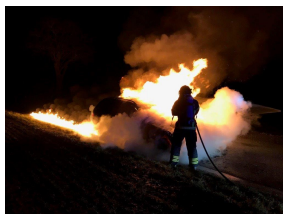

Årsrapport 2017  
Forsikringer - MSBR

## Skadernes fordeling på stationer

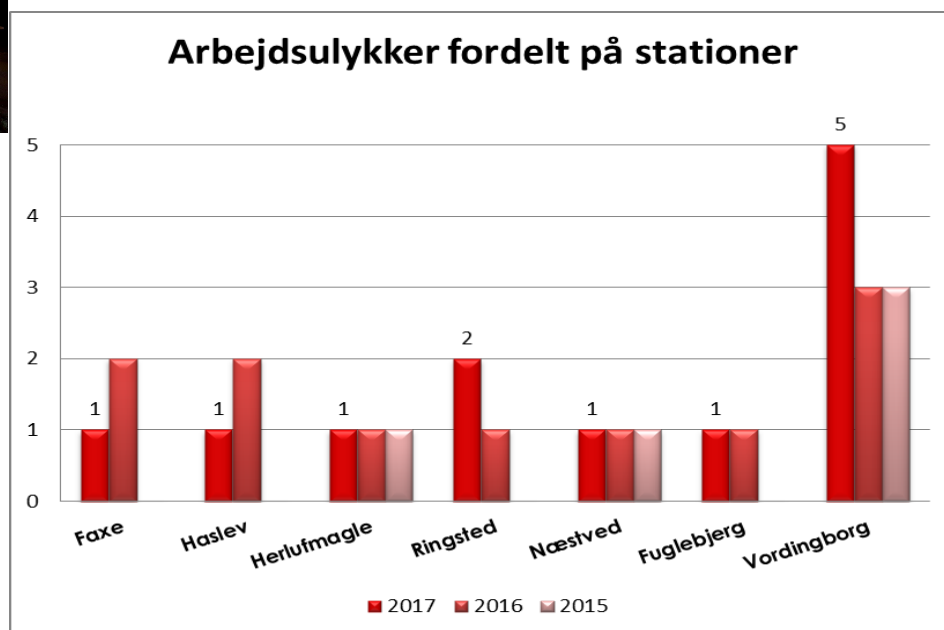

## 7.2. Arbejdsulykker – fordelt på fravær

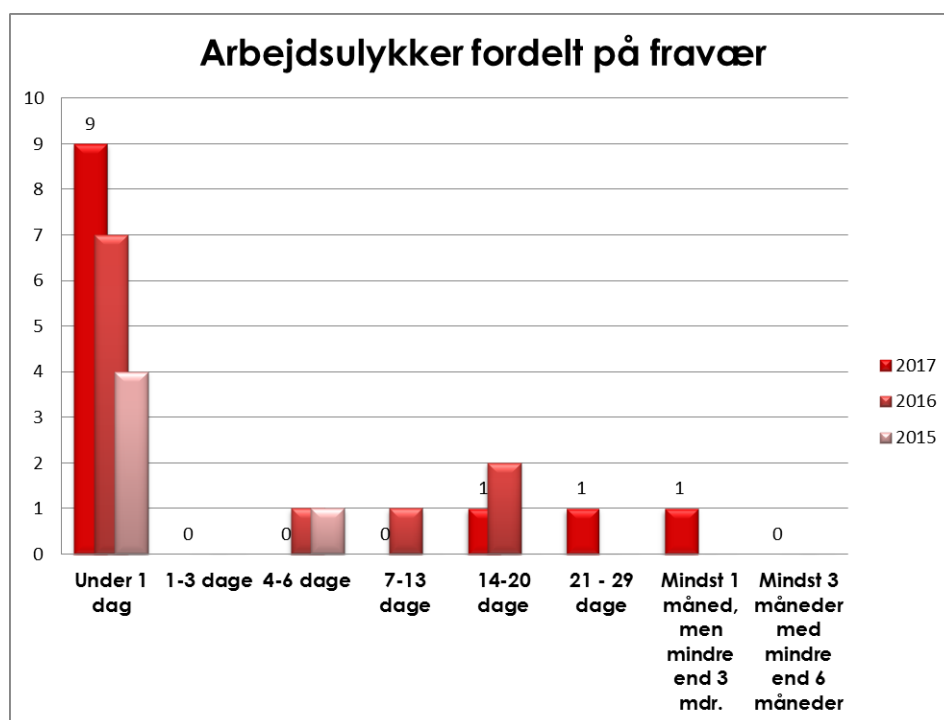

Det meste fravær er under 1 dag med 9 personer.

1 person har været fraværende mellem 14-20 dage og 1 person har været fraværende mellem 21-29 dage og 1 person med mindst 1 måneds fravær, men mindre end 3 måneder.

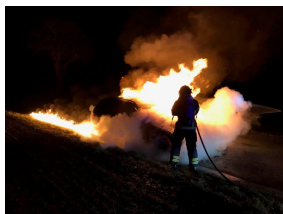

Årsrapport 2017  
Forsikringer - MSBR

### 7.3. Arbejdsulykker – fordelt på årsagskategorier

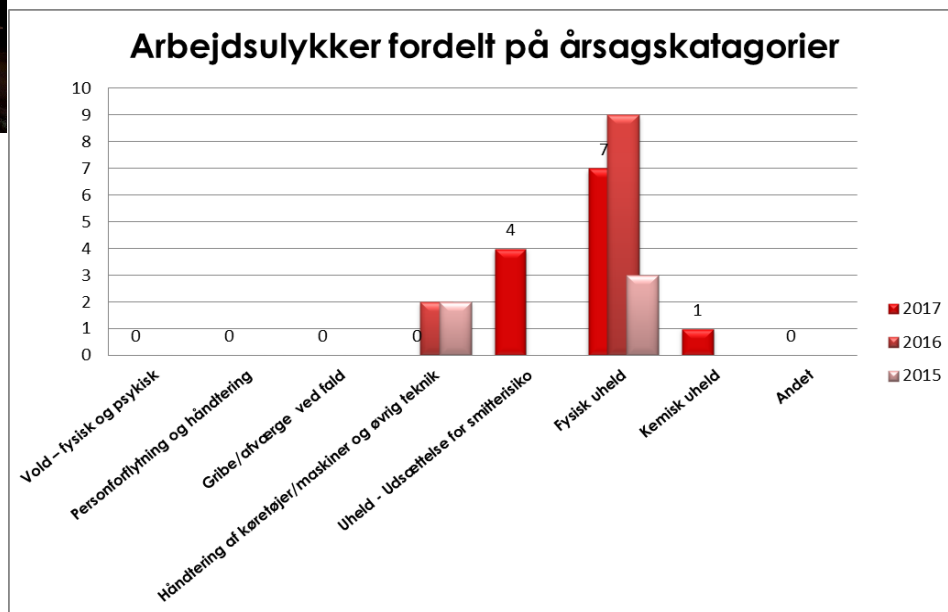

Kilde: Forsikringsenheden

De hyppigste skader i MSBR er sket som følge af fysisk uheld efterfulgt af uheld med udsættelse for smitterisiko og kemisk uheld.

### 7.4. Arbejdsulykker – fordelt på legemsdel

| Arbejdsulykker fordelt på legemsdel | 2017      |
|-------------------------------------|-----------|
| Hele legemet                        | 5         |
| Ryg                                 | 1         |
| Skulder                             | 1         |
| Ansigt/hoved                        | 1         |
| Hånd                                | 2         |
| Fingre                              | 0         |
| Ben inkl. knæ                       | 2         |
| <b>I alt</b>                        | <b>12</b> |

Kilde: Forsikringsenheden

Skaderne er inden for legemsdelene: hele legemet, ryg, skulder, ansigt/hoved, hånd og ben inkl. knæ.

### 7.5 AES – erhvervssygdomme – sker over tid

AES (Arbejdsmarkedets Erhvervs Sikring) betaler erstatninger til personer, der har fået anerkendt en erhvervssygdom, der skyldes arbejdsforhold på arbejdspladsen. AES dækker også andre udgifter, f.eks. lægeregninger m.v. i forbindelse med sagsbehandlingen.

Disse skader anmeldes direkte af lægen eller tandlægen og ses ikke af Forsikringsenheden, da det er et mellemværende direkte mellem skadelidte og lægen/tandlægen/AES.

MSBR er bidragspligtige til AES. MSBR har haft en udgift på erhvervssygdomme til AES på i alt kr. 25.823.

### 7.6 Brilleskader

Brilleskader anmeldes direkte til Forsikringsenheden via specielle skemaer. Selvom det betragtes som en arbejdsulykke har Forsikringsenheden valgt at holde disse



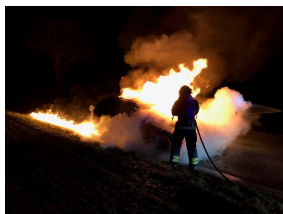

Årsrapport 2017  
Forsikringer - MSBR

skader uden for arbejdsskadestatistikken, da de ellers kan være medvirkende til en højere statistik på arbejdsulykker generelt.

Der har i 2017 været 3 brilleskader med en samlet udgift på i alt kr. 13.070.

Det kan oplyses, at udgiften til brilleglas erstattes fuldt ud, hvorimod stel kun erstattes med den takst, som anvendes af Arbejdsmarkedets Erhvervssikring, som i 2017 har været kr. 1.115. Hvis brillerne er helt nye – under 1 år – erstattes stel også fuldt ud.

## 8. Ansvarsskader

Ansvarsskader er skader, hvor borgeren gør krav mod MSBR. I henhold til dansk ret skal der være noget at bebrejde en, for at man er erstatningsansvarlig for en handling eller undladelse. Man er således erstatningsansvarlig, hvis man har handlet forsættligt eller uagtsomt – den såkaldte culpa-regel. Det er den skadelidte, der skal bevise eller sandsynliggøre, at der er sket en fejl eller forsømmelse, og at denne er årsag til skaden.

I 2017 har der ikke været nogen ansvarsskader, der skulle betales via forsikringen.

## 9. Tingskader

I 2017 har der været i alt 6 autoskader og 1 løsøreskade med en samlet udgift på kr. 35.000 i selvrisko.

Fordelingen af skadestyper i 2017 ses af nedenstående diagram:

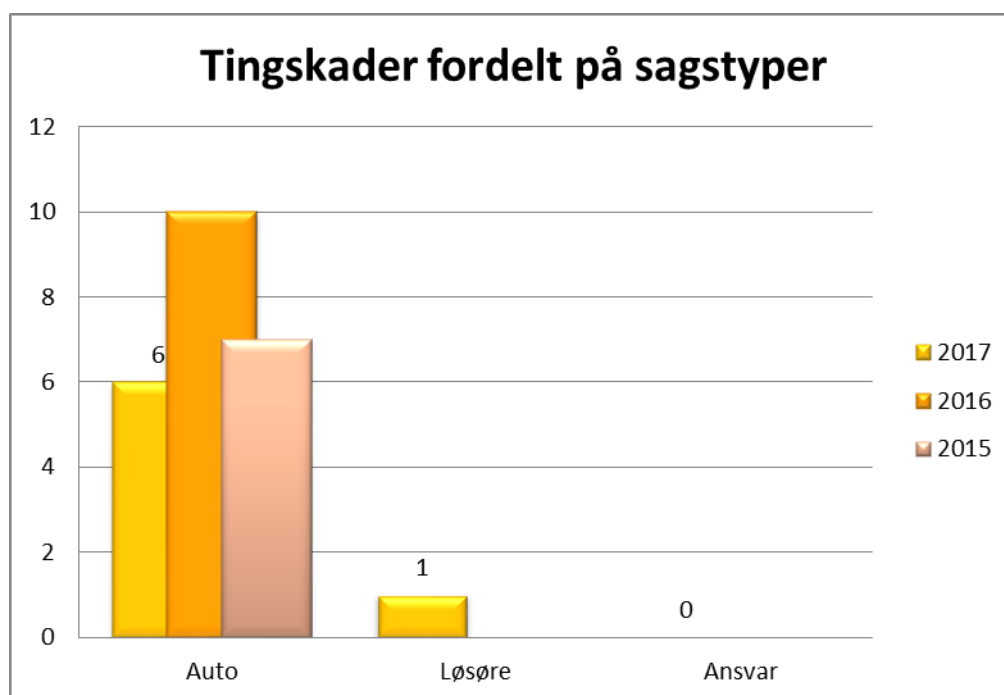

Kilde: Forsikringsenheden

Der har i 2017 været i alt 6 skader på auto og 1 skade på løsøre og ingen skader på ansvar.

Selvriskoen for auto og løsøre har været på i alt kr. 35.000 kr.

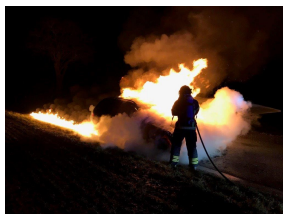

Årsrapport 2017  
Forsikringer - MSBR

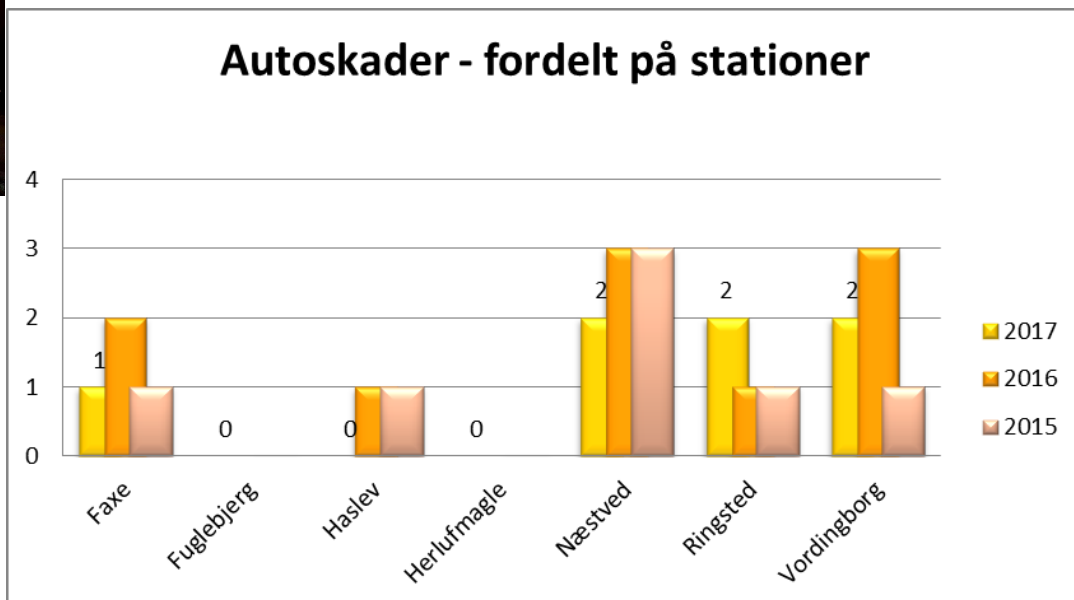

Kilde: Forsikringsenheden

Som det ses af diagrammet, har der været lige mange skader på stationerne i Næstved, Ringsted og Vordingborg. På Faxe station har der været en enkelt skade og ingen skader i Fuglebjerg, Haslev og Herlufmagle.

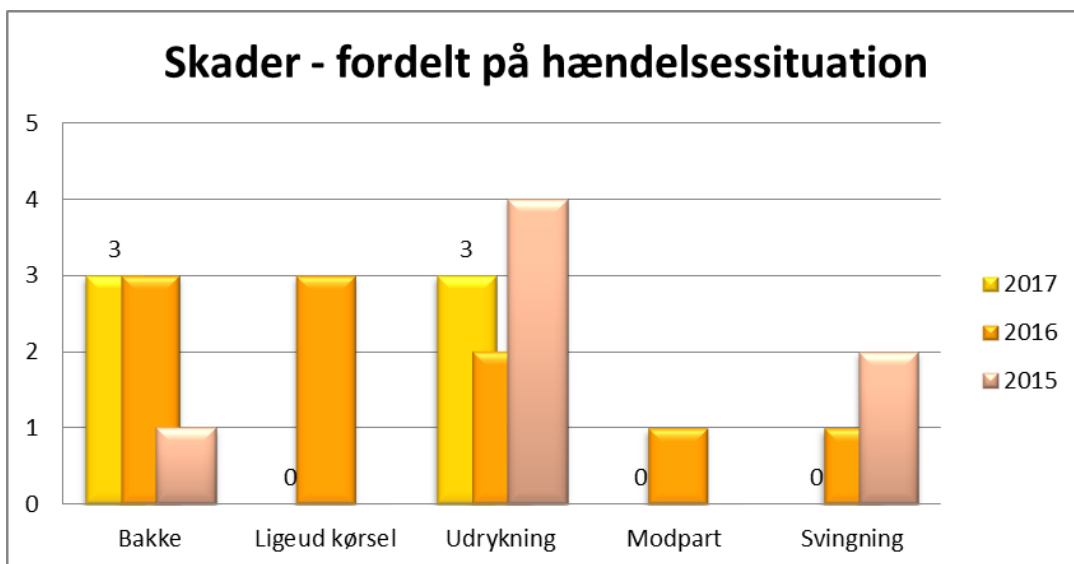

Kilde: Forsikringsenheden

Skaderne i 2017 har fordelt sig med 3 bakkeskader, 0 ligeud kørsel skader, 3 udrykningsskader, 0 svingningsskader og 0 skader, hvor det er modpartens skyld.

## 10. Samlet økonomi 2017

Den økonomiske fordeling af udgifter på præmier og skadesudgifter på tingskader, arbejdsskader og administration ses af nedenstående skema.

| Tingsforsikringer: | Præmier:                                | Kr.     |
|--------------------|---|---------|
|                    | Løsøreforsikring                        | 67.493  |
|                    | Erhvervs- og produktansvar              | 75.825  |
|                    | Motorkøretøjsforsikring                 | 896.055 |
|                    | Kollektiv ulykkesforsikring – brandmænd | 115.761 |
|                    | Årsrejseforsikring                      | 1.415   |
|                    | Kriminalitetsforsikring                 | 17.187  |
|                    | Ledelsesansvarsforsikring               | 8.593   |
|                    | Lystfartøjsforsikring                   | 42.750  |

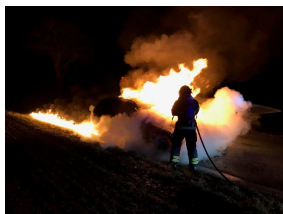

Årsrapport 2017  
Forsikringer - MSBR

**Arbejdsskadeområdet:**

|  |        |
|--|--------|
| Udgift til selvrisko på biler              | 30.000 |
| Udgift til selvrisko på løsøreskaden       | 5.000  |
| Katastrofeforsikring                       | 19.818 |
| Gebyr til Arbejdsmarkedets Erhvervssikring | 25.823 |
| Gebyr til Den Sociale Ankestyrelse         | 0      |
| Arbejdstilsynet (arbejds miljøbidrag)      | 0      |
| Erstatninger                               | 35.690 |
| Lægeerklæring                              | 7.480  |
| Behandlingsudgifter                        | 0      |
| Aktuarrapport                              | 0      |
| Brilleskader                               | 13.070 |

|                        |                       |        |
|------------------------|-----------------------|--------|
| <b>Administration:</b> | Administrationsaftale | 31.071 |
|                        | Faxe Kommune 2017     |        |

**Forsikringsudgifter i alt 1.393.031**

Den samlede økonomi i 2017 er 56.299 kr. højere end 2016, hvilket blandt andet skyldes arbejdsskadeområdet, hvor der har været udbetalt erstatninger og udstedelse af lægeerklæringer.

Udgifter til Den Sociale Ankestyrelse kommer i det øjeblik en afgørelse fra AES ankes af skadelidte eller Forsikringsenheden.

Udgiften til Arbejdstilsynet (arbejds miljøbidrag) beregnes 2 år tilbage, så den udgift vil først komme efter et par år på baggrund af udbetalte erstatninger.

Der har været udgifter på mén, men ikke erhvervsevnetab.

I forhold til aktuaropgørelse har der ikke været udgifter for MSBRs forpligtigelser for skete, men endnu ikke forfaldne arbejdsulykker, der sikrer, at der bliver afsat korrekte hensættelser på arbejdsskadeområdet.

På sigt vil der skulle udarbejdes en aktuaropgørelse min. hvert 5 år. Det er dog først nødvendigt ved flere skader med erhvervsevnetab, hvor der så vil ske løbende ydelser i en årrække. Dem er der ingen af i øjeblikket.

Haslev, den 25. januar 2018

Tove Bjørklund  
Forsikringsrådgiver